



MARDİN ÇİMENTO SANAYİİ VE TİCARET A.Ş.

01.01.2016-30.06.2016

ARA DÖNEM FAALİYET RAPORU

ARA DÖNEM FAALİYET RAPORU UYGUNLUĞU HAKKINDA SINIRLI DENETİM RAPORU

Tel : +90 (212) 366 6000
Fax : +90 (212) 366 6010
www.deloitte.com.tr

Mardin Çimento Sanayii ve Ticaret A.Ş.
Yönetim Kurulu'na

Mersis No: 0291001097600016
Ticari Sicil No : 304099

Mardin Çimento Sanayii ve Ticaret A.Ş.'nin ("Şirket") 30 Haziran 2016 tarihi itibarıyla hazırlanan ara dönem faaliyet raporunda yer alan finansal bilgilerin, sınırlı denetimden geçmiş ara dönem özet finansal tablolar ile tutarlı olup olmadığının sınırlı denetimini yapmakla görevlendirilmiş bulunuyoruz. Rapor konusu ara dönem Faaliyet Raporu Şirket yönetiminin sorumluluğundadır. Sınırlı denetim yapan kuruluş olarak üzerimize düşen sorumluluk, ara dönem faaliyet raporunda yer alan finansal bilgilerin, sınırlı denetimden geçmiş ve 2 Ağustos 2016 tarihli sınırlı denetim raporuna konu olan ara dönem özet finansal tablolar ve açıklayıcı notlar ile tutarlı olup olmadığına ilişkin ulaşılan sonucun açıklanmasıdır.

Sınırlı denetim, Sınırlı Bağımsız Denetim Standardı ("SBDS") 2410 "Ara Dönem Finansal Bilgilerin, İşletmenin Yıllık Finansal Tablolarının Bağımsız Denetimini Yürüten Denetçi Tarafından Sınırlı Bağımsız Denetimi"ne uygun olarak yürütülmüştür. Sınırlı denetimimiz, ara dönem faaliyet raporunda yer alan finansal bilgilerin sınırlı denetimden geçmiş ara dönem özet finansal tablolar ve açıklayıcı notlar ile tutarlı olup olmadığına ilişkin incelemeyi kapsamaktadır. Ara dönem finansal bilgilerin sınırlı denetiminin kapsamı; Bağımsız Denetim Standartları'na uygun olarak yapılan ve amacı finansal tablolar hakkında bir görüş bildirmek olan bağımsız denetimin kapsamına kıyasla önemli ölçüde dardır. Sonuç olarak ara dönem finansal bilgilerin sınırlı denetimi, denetim şirketinin, bir bağımsız denetimde belirlenebilecek tüm önemli hususlara vâkıf olabileceğine ilişkin bir güvence sağlamamaktadır. Bu sebeple, bir bağımsız denetim görüşü bildirmemekteyiz.

Sınırlı denetimimiz sonucunda, ilişikteki ara dönem faaliyet raporunda yer alan finansal bilgilerin sınırlı denetimden geçmiş ara dönem özet finansal tablolar ve açıklayıcı notlarda verilen bilgiler ile, tüm önemli yönleriyle, tutarlı olmadığına dair herhangi bir hususa rastlanılmamıştır.

DRT BAĞIMSIZ DENETİM VE SERBEST MUHASEBECİ MALİ MÜŞAVİRLİK A.Ş.
Member of DELOITTE TOUCHE TOHMATSU LIMITED



Volkan Becerik, SMMM
Sorumlu Denetçi

İstanbul, 2 Ağustos 2016

İÇİNDEKİLER

A- GENEL BİLGİLER

| | | |
|----|---|-------|
| 1 | Raporun Dönemi | 1 |
| 2 | İletişim Bilgileri | 1 |
| 3 | Ortaklık Yapısı ve Sermaye Dağılımı, Organizasyon | 1 |
| 4 | Şirketin Organizasyon Yapısı | 1 |
| 5 | İmtiyazlı paylar ve payların oy haklarına ilişkin açıklamalar | 2 |
| 6 | Yönetim Kurulu, üst düzey yöneticileri ve personel sayısı ile ilgili bilgiler | 2-3-4 |
| 7 | Yönetim Kurulu üyelerinin şirketle kendisi veya başkası adına yaptığı işlemler ile rekabet yasağı kapsamındaki faaliyetleri | 4 |
| 8 | Personel ve İşçi Hareketleri ve Toplu Sözleşme Uygulamaları ve Personel ve İşçiye Sağlanan Hak ve Menfaatler | 4 |
| 9 | Kurumsal Yönetim İlkeleri Uyum Raporu | 4 |
| 10 | Esas Sözleşmede Yapılan Değişiklikler | 4 |

B- YÖNETİM KURULU ÜYELERİ VE ÜST DÜZEY YÖNETİCİLERE SAĞLANAN MALİ HAKLAR

| | | |
|---|---|---|
| 1 | Sağlanan huzur hakkı, ücret, prim, ikramiye, kar payı gibi mali menfaatlerin toplam tutarı | 5 |
| 2 | Verilen ödenekler, yolculuk, konaklamave temsil giderleri ile aynı ve nakdi imkanlar, sigortalar ve benzeri teminatların toplam tutarına ilişkin bilgiler | 5 |

C-ARAŞTIRMA VE GELİŞTİRME ÇALIŞMALARI

D-FAALİYETLERİ VE FAALİYETLERE İLİŞKİN ÖNEMLİ GELİŞMELER

| | | |
|---|--|-----|
| 1 | Yatırım faaliyetleri | 5 |
| 2 | İç kontrol sistemi ve iç denetim faaliyetleri | 6 |
| 3 | Doğrudan ve Dolaylı İştirakler | 6 |
| 4 | Şirketin iktisap ettiği kendi paylarına ilişkin bilgiler | 6 |
| 5 | Özel denetime ve kamu denetimine ilişkin açıklamalar | 6-7 |
| 6 | Hukuki Konular | 7 |
| 7 | Genel Kurullar | 7 |
| 8 | Yapılan Bağışlar ve Sosyal Sorumluluk Projeleri | 7 |
| 9 | Şirketler Topluluğu | 8 |

E- FİNANSAL DURUM

| | | |
|----|---|------|
| 1 | Mali tabloların özeti | 8 |
| 2 | Önemli faaliyet göstergeleri ve finansal oranlar | 8-9 |
| 3 | Mali güç | 9 |
| 4 | Finansman kaynaklarının gelişimi ve işletmenin bu gelişim çerçevesinde uyguladığı politikalar | 9 |
| 5 | Kar payı dağıtımı | 9 |
| 6 | İşletmenin faaliyet gösterdiği sektör hakkında bilgi | 9-10 |
| 7 | İşletmenin sektör içerisindeki yeri | 10 |
| 8 | Teşvikler | 10 |
| 9 | İşletmenin gelişimi | 10 |
| 10 | İşletmenin üniteleri | 11 |

| | | |
|----|-------------------------|----|
| 11 | Ürünler | 11 |
| 12 | Verimlilik | 12 |
| 13 | Üretim | 12 |
| 14 | Satışlardaki Gelişmeler | 12 |

F- RİSKLER VE YÖNETİM KURULUNUN DEĞERLENDİRMESİ

| | | |
|---|----------------------------------|-------|
| 1 | Risk yönetimi politikası | 12 |
| 2 | Riskin erken saptanması komitesi | 12 |
| 3 | İleriye dönük riskler | 12-13 |

G- DİĞER HUSUSLAR

| | | |
|---|--|-------|
| 1 | Merkez dışı örgütler | 13 |
| 2 | Şirket faaliyetlerini önemli derecede etkileyebilecek mevzuat değişiklikleri hakkında bilgi | 13 |
| 3 | Şirketin yatırım danışmanlığı ve derecelendirme gibi konularda hizmet aldığı kurumlarla arasında çıkan çıkar çatışmaları ve bu çıkar çatışmalarını önlemek için şirketçe alınan tedbirler hakkında bilgi | 13 |
| 4 | Çalışanların sosyal hakları, mesleki eğitimi ile diğer toplumsal ve çevresel sonuç doğuran şirket faaliyetleri hakkında bilgi | 13-14 |
| 5 | İlişkili taraf işlemleri ve bakiyelerine ilişkin ortaklara sunulması zorunlu bilgiler | 14 |
| 6 | Paydaşlara bilgi | 14 |

ARA DÖNEM FAALİYET RAPORU

A- GENEL BİLGİLER

1. Rapor Dönemi

01/01/2016-30/06/2016

2.

- Ticaret Unvanı : Mardin Çimento Sanayii ve Ticaret A.Ş.
- Ticaret Sicil Numarası : 1476 (Mersis No: 0612005096100011)
- Merkez iletişim bilgileri :
 - Adres : Savur Yolu 6. Km Mardin
 - Telefon : 0482 226 64 30-35 (6 Hat)
 - Faks : 0482 226 64 36-37 (2 Hat)
- İnternet sitesi adresi : www.mardincimento.com.tr

3. Ortaklık Yapısı ve Sermaye Dağılımı, Organizasyon

- Kayıtlı Sermaye Tavanı (TL) : 200.000.000 TL
- Ödenmiş Sermaye(TL) : 109.524.000 TL

| Ortaklar | Nominal Değer (TL) | Sermayedeki Payı (%) |
|---------------------|--------------------|----------------------|
| Oyak Çimento A.Ş. | 60.083.016 | 54,86 |
| Diğer | 49.440.984 | 45,14 |
| Genel Toplam | 109.524.000 | 100 |

4. Şirketin Organizasyon Yapısı

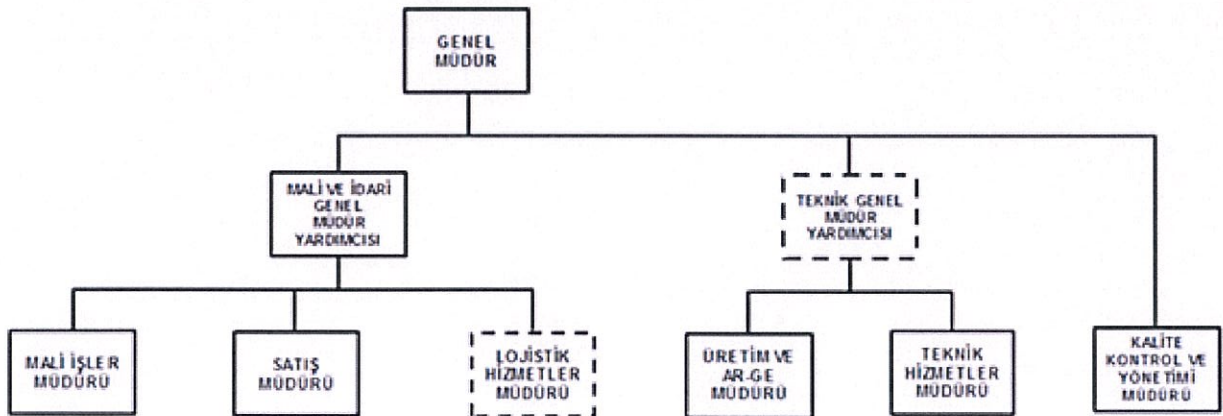

Dönem içinde organizasyonumuzda herhangi bir değişiklik yapılmamıştır.

ARA DÖNEM FAALİYET RAPORU

5. İmtiyazlı paylar ve payların oy haklarına ilişkin açıklamalar

Şirkette imtiyazlı pay bulunmamaktadır.

6. Yönetim Kurulu, üst düzey yöneticileri ve personel sayısı ile ilgili bilgiler

Yönetim Kurulu üyeleri Türk Ticaret Kanunu ve ilgili düzenlemeler gereğince Şirketimiz Esas Sözleşmesi hükümleri çerçevesinde seçilirler. Dönem içerisinde gerçekleşen değişiklikler bir sonraki Olağan Genel Kurul'da onaylanmak üzere Yönetim Kurulu kararı ile yapılmaktadır. Şirketin 2015 Yılı Olağan Genel Kurulu 18/03/2016 tarihinde yapılmıştır.

18/03/2016 tarihi itibarıyla Yönetim Kurulu Üyeleri :

| Yönetim Kurulu | Görevi | Göreve Başlama Tarihi | Temsilcinin Şirket Dışında Yürüttüğü Görevler |
|--|-------------------------------|-----------------------|--|
| OYKA Kağıt Ambalaj Sanayii ve Ticaret A.Ş. (Adına Hareket Eden: Celalettin ÇAĞLAR) | Yönetim Kurulu Başkanı | 08/09/2000 | OYAK-Üst Yönetim (Danışman) ve OYAK Grubu Şirketlerinde Temsilen Yönetim Kurulu Başkanlık ve Başkan Vekillikleri |
| OMSAN Lojistik A.Ş. (Adına Hareket Eden Kişi: Habib DOĞAR) | Yönetim Kurulu Başkan Yrd. | 18/03/2016 | - |
| OYAK Pazarlama Hizmet ve Turizm A.Ş. (Adına Hareket Eden Kişi: Osman Güngör KARAKUZU) | Yönetim Kurulu Üyesi | 18/03/2016 | - |
| OYAK Girişim Danışmanlığı A.Ş. (Adına Hareket Eden Kişi: Tümer ÖZGÜN) | Yönetim Kurulu Üyesi | 18/03/2016 | OYAK-İdari İşler Müdürü |
| Berna BAYINDIR | Bağımsız Yönetim Kurulu Üyesi | 18/03/2016 | - |
| Etem ÇEKER | Bağımsız Yönetim Kurulu Üyesi | 18/03/2016 | - |

Yönetim Kurulu'nda Dönem İçinde Yapılan Değişiklikler

18 Mart 2016 tarihinde yapılan 2015 Yılı Olağan Genel Kurul toplantısıyla birlikte 3 yıl süre ile görev yapmak üzere, Yönetim Kurulu Başkan Yardımcılığına OMSAN Lojistik A.Ş. (Adına Hareket Eden Kişi: Habib DOĞAR), Yönetim Kurulu üyeliğine OYAK Pazarlama Hizmet ve Turizm A.Ş. (Adına Hareket Eden Kişi: Osman Güngör KARAKUZU) ve OYAK Girişim Danışmanlığı A.Ş. (Adına Hareket Eden Kişi: Tümer ÖZGÜN), bir sonraki Olağan Genel Kurul toplantısına kadar görev yapmak üzere Bağımsız Yönetim Kurulu Üyeliğine Berna BAYINDIR ve Etem ÇEKER seçilmiştir.

ARA DÖNEM FAALİYET RAPORU

Yönetim Kurulu Üyelerinin Görev ve Yetkileri

Şirket Yönetim Kurulu'nun 18/03/2016 tarihinde yaptığı toplantıda; OYKA Kağıt Ambalaj Sanayii ve Ticaret A.Ş.(Adına Hareket Eden Kişi: Celalettin ÇAĞLAR) Yönetim Kurulu Başkanlığı'na, Omsan Lojistik A.Ş. (Adına Hareket Eden Kişi: Habib DOĞAR) Yönetim Kurulu Başkan Yardımcılığına seçilmelerine karar verilmiştir. Yönetim Kurulu Başkan ve Üyeleri Türk Ticaret Kanunu'nun ilgili maddeleri ve Şirket Esas Sözleşmesinde belirtilen görev ve yetkilere haizdir.

Yönetim Kurulunun Yıl İçerisindeki Toplantı Sayısı ve Yönetim Kurulu Üyelerinin Söz Konusu Toplantılara Katılım Durumu

Yönetim Kurulu 01/01/2016-30/06/2016 itibarıyla 9 defa toplanmıştır. Yönetim Kurulu üyeleri, toplantılara düzenli bir biçimde iştirak etmiştir.

Yönetim Kurulu Komitelerinin Komite Üyeleri, Toplanma Sıklığı, Yürütülen Faaliyetleri de İçerecek Şekilde Çalışma Esasları ve Komitelerin Etkinliğine İlişkin Yönetim Kurulunun Değerlendirmesi

Yönetim Kurulu bünyesinde 2016 yılı içerisinde Denetimden Sorumlu Komite 2 defa, Kurumsal Yönetim Komitesi 2 defa, Riskin Erken Saptanması Komitesi 2 defa toplanmıştır. Yönetim Kurulu üyeleri, toplantılara düzenli bir biçimde iştirak etmiştir. Komitelere ilişkin çalışma yönergeleri www.mardincimento.com.tr İnternet adresinde yer almaktadır.

Şirket Yönetim kurulu görev ve sorumluluklarını sağlıklı olarak yerine getirmek ve Kurumsal Yönetim İlkelerine uyum kapsamında Denetim Komitesi , Kurumsal Yönetim Komitesi ve Riskin Erken Saptanması Komitelerini kurmuş ve komitelerin işleyiş esaslarını web sitesinde yayınlamıştır. Yönetim Kurulu Denetim Komitesi ve Kurumsal Yönetim Komitesi 3 ayda bir , Riskin Erken Saptanması Komitesi 2 ayda bir toplanmakta olup işleyiş esaslarında belirtilen amaçlar doğrultusunda yönetim kurulunu bilgilendirmektedirler. Sermaye Piyasası Kurulu Kurumsal Yönetim Tebliği çerçevesinde Aday Gösterme Komitesi ve Ücret Komitesi için öngörülen görevlerin yerine getirilmesi yetki, görev ve sorumluluğu da Kurumsal Yönetim Komitesi' ne verilmiştir. Komiteler tarafından yıl içerisinde dışarıdan herhangi bir danışmanlık hizmeti alınmamıştır.

| Komite | Görevi | Adı Soyadı | Niteliği | Toplanma Sıklığı |
|----------------------------------|--------|--------------------|-------------------|---|
| Denetimden Sorumlu Komite | Başkan | Berna BAYINDIR | Bağımsız Üye | 3 aylık dönemlerde yılda en az dört defa. |
| | Üye | Etem ÇEKER | Bağımsız Üye | |
| Kurumsal Yönetim Komitesi | Başkan | Berna BAYINDIR | Bağımsız Üye | 3 aylık dönemlerde yılda en az dört defa. |
| | Üye | Etem ÇEKER | Bağımsız Üye | |
| | Üye | Enes Ensari VARDAR | Mali İşler Müdürü | |
| Riskin Erken Saptanması Komitesi | Başkan | Etem ÇEKER | Bağımsız Üye | 2 aylık dönemlerde yılda en az altı defa. |
| | Üye | Berna BAYINDIR | Bağımsız Üye | |

ARA DÖNEM FAALİYET RAPORU

Üst Yönetim

| Üst Yönetim | Görevi | Göreve Başlama Tarihi |
|-------------------|-------------------------------|-----------------------|
| Ayhan ULUPINAR | Genel Müdür | 14/05/2013 |
| Sevilay ÇİNBİLGEL | Genel Müdür Yardımcısı(İdari) | 24/03/2015 |

Ayhan ULUPINAR 1955 Niğde doğumlu olup, Eskişehir İktisadi ve Ticari İlimler Akademisi (Eskişehir İTİA) Kimya Mühendisliğinden mezundur.Sektörde 37 yıllık mesleki deneyimi bulunan Ayhan ULUPINAR, Şirketteki görevinden önce 2000-2013 yılları arasında Ünye Çimento San. Ve Tic. A.Ş.' de Genel Müdür Yardımcılığı (Teknik) görevini yürütmüştür.

Sevilay ÇİNBİLGEL 1969 Adana doğumlu olup, Eskişehir Anadolu Üniversitesi İktisadi İdari Bilimler Fakültesi-İktisat Bölümü mezundur. Şirketteki görevinden önce 2006-2015 yılları arasında Ünye Çimento San. Ve Tic. A.Ş.' de Muhasebe Müdürlüğü görevini yürütmüştür.

Şirketimizin personel sayısı kapsam içi 167, kapsam dışı 71 olmak üzere toplam 238 kişidir.

Üst Yönetim'de Dönem İçinde Yapılan Değişiklikler

Değişiklik olmamıştır.

7. Yönetim Kurulu üyelerinin şirketle kendisi veya başkası adına yaptığı işlemler ile rekabet yasağı kapsamındaki faaliyetleri

Şirketin 2015 yılı faaliyetlerine ilişkin 18/03/2016 tarihinde yapılan Olağan Genel Kurul Toplantısında Yönetim Kurulu Üyelerine 2016yılı için TTK'nunilgilimaddeleri çerçevesinde işlem yapabilme izni verilmiştir.

Bu kapsamda bir işlem gerçekleşmemiştir.

8. Personel ve İşçi Hareketleri ve Toplu Sözleşme Uygulamaları ve Personel ve İşçiye Sağlanan Hak ve Menfaatler

Şirket 5510 sayılı Sosyal Sigortalar Malüllük Yaşlılık Ölüm Teşviği ve, 6486 sayılı Sigorta Primi Teşviği, 6661 sayılı Asgari Ücret Desteği, 4857 sayılı İş Kanununun 30 uncu maddesi kapsamında 5510 sayılı Kanuna tabi kontenjan dahilindeki özürü teşviklerinden faydalanmaktadır.

Kapsam dışı personelin özlük hakları, Şirketle çalışan arasında imzalanan hizmet sözleşmelerine göre, kapsam içi personelin özlük hakları ise toplu iş sözleşmesi hükümlerine göre yürütülmektedir.İşçiler Türkiye Çimse-İş sendikasına bağlı olup, toplu iş sözleşmeleri 01/01/2016 – 31/12/2017 tarihlerini kapsamaktadır.

9. Kurumsal Yönetim İlkeleri Uyum Raporu

Sermaye Piyasası Kurulu tarafından yayımlanan "Kurumsal Yönetim İlkeleri"ne01/01/2016 – 30/06/2016 döneminde de uyulmuş ve bu ilkeler uygulanmıştır.

10. Esas Sözleşmede Yapılan Değişiklikler

01/01/2016-30/06/2016 tarihleri arasında Şirket Esas Sözleşmesinde herhangi bir değişiklik gerçekleşmemiştir.

ARA DÖNEM FAALİYET RAPORU

B- Yönetim Kurulu Üyeleri ve Üst Düzey Yöneticilere Sağlanan Mali Haklar

1. Sağlanan huzur hakkı, ücret, prim, ikramiye, kar payı gibi mali menfaatlerin toplam tutarı

18/03/2016 tarihinde gerçekleşen Olağan Genel Kurul toplantısında bir sonraki Olağan Genel Kurul toplantısına kadar görev yapmasına karar verilen Bağımsız Yönetim Kurulu Üyelerine 01/04/2016 tarihinden itibaren net 4.200 TL/Ay ücret ödenmesine, diğer Yönetim Kurulu üyelerine ise ücret ödenmemesine ilişkin karar alınmıştır. Ayrıca tüm Yönetim Kurulu Üyelerine Hayat Sigortası (vefat) yaptırılmıştır.

Yönetim Kurulu üyelerine performansa dayalı ödüllendirme niteliğinde herhangi bir ödemede bulunulmamıştır.

Dönem içinde hiçbir yönetim kurulu üyesine ve yöneticilere borç verilmemiş doğrudan veya üçüncü bir kişi aracılığıyla şahsi kredi adı altında kredi kullanılmamış veya lehine kefalet gibi teminatlar verilmemiştir.

Şirket üst düzey yöneticilerinin maaşları Şirket Yönetim Kurulu tarafından belirlenmektedir. Şirket içerisinde Şirket üst düzey yöneticileri de dahil olmak üzere kapsam dışı personele performansa dayalı ek ödeme yapılmaktadır.

Şirket üst düzey yöneticiler için ücret ve başarı teşvik primi olarak rapor döneminde toplam 1.079.512,65 TL gider kaydedilmiştir.

2. Verilen ödenekler, yolculuk, konaklamave temsil giderleri ile ayni ve nakdi imkanlar, sigortalar ve benzeri teminatların toplam tutarına ilişkin bilgiler

Şirket Yönetim Kurulu üyeleri ve yöneticileri ile ilgili olarak rapor döneminde toplam 99.133 TL gider kaydedilmiştir.

C- Araştırma ve Geliştirme Çalışmaları

Şirket bölgede inşasına devam edilen İlisu Barajı için hidratasyon ısısı, kendi sınıfındaki çimento cinslerine göre daha düşük olan CEM II A-M (P-LL) 42,5R çimentosu üretmiştir. Çimento İlisu Barajı inşaatında kullanılmaya devam edilmektedir.

Ayrıca aynı baraj inşasında ihtiyaç duyulan enjeksiyon çimentosu olarak yüksek blaine' e (incelik) sahip ve sülfatlı sulara dayanıklı CEM I 42,5R - SR3 çimentosu üretilerek İlisu Barajına verilmiştir.

01/01/2016-30/06/2016 döneminde toplam 48.221 TL'lik Araştırma ve Geliştirme gideri kaydedilmiştir.

D- Faaliyetleri ve Faaliyetlere İlişkin Önemli Gelişmeler

1. Yatırım Faaliyetleri

01/01/2016-30/06/2016 döneminde önemli bir yatırım gerçekleştirilmemiştir.

ARA DÖNEM FAALİYET RAPORU

2. İç kontrol sistemi ve iç denetim faaliyetleri

Şirket iç kontrol sisteminin etkinliğini ve verimliliğini artırmak için Şirket verimliliğini etkileyebilecek unsurlara karşı düzenli olarak periyodik ölçümler, koruyucu bakım uygulamaları, spesifik enerji izleme raporları, günlük üretim takip tabloları, aylık faaliyet raporlarını takip etmekte ve anlık tedbirler almaktadır. Ayrıca hedeflerle yönetim sistemi uygulanmakta ve komite çalışmaları yapılmaktadır.

İşletme bünyesinde iç denetim birimi bulunmamaktadır. Şirket, Denetim Komitesi çalışmaları ve raporları ile iç kontrol sistemini iş süreçleri dahilinde gerçekleştirmektedir. 25/07/2012 tarihinde Riskin Erken Saptanması Komitesi'ni kurmuştur. Toplam 2 üyeden oluşan komite, kurulduğu tarihten rapor tarihine kadar Şirketin varlığını, gelişmesini tehlikeye düşüren sebeplerin erken teşhisi, bunun için gerekli önlemler ile çarelerin uygulanması ve riskin yönetilmesi amacına yönelik toplanmaktadır ve bu doğrultuda hazırladığı raporları Yönetim Kurulu'na sunmaktadır. Komitelere ait yönergeler Şirketin www.mardincimento.com.tr adresinde yer almaktadır.

3. Doğrudan ve Dolaylı İştirakler

Şirketin Omsan Lojistik A.Ş.'ye doğrudan %20 oranında iştiraki bulunmaktadır.

| İştirakler | Kuruluş ve faaliyet yeri | Sermayedeki pay oranı (%) | | Ana faaliyeti |
|----------------|--------------------------|---------------------------|----------------|---------------|
| | | 30 Haziran 2016 | 31 Aralık 2015 | |
| Omsan Lojistik | İstanbul | %20,00 | %20,00 | Lojistik |

Konsolidasyona Tabii İştiraklere İlişkin Bilgiler

Şirketimizin konsolidasyona tabii iştiraki bulunmamaktadır.

4. Şirketin iktisap ettiği kendi paylarına ilişkin bilgiler

Bulunmamaktadır.

5. Özel denetime ve kamu denetimine ilişkin açıklamalar

Şirketin 2016 yılı hesap dönemi itibari ile Bağımsız Denetimi DRT Bağımsız Denetim ve Serbest Muhasebeci Mali Müşavirlik A.Ş. tarafından gerçekleştirilmektedir. Tam Tasdik Denetimi ise Vizyon Yeminli Mali Müşavirlik Limited Şirketi tarafından yapılmaktadır. Şirkette 2016 yılında kamu kurumları tarafından 4 adet denetim yapılmıştır.

01/01/2016-30/06/2016 tarihleri arasında rutin olarak yapılan Bağımsız Sınırlı Denetim ve Tam Tasdik Denetim bilgileri aşağıdaki şekildedir.

ARA DÖNEM FAALİYET RAPORU

| Denetimi Yapan Kurum | Başlangıç Tarihi | Bitiş Tarihi | Denetim Konusu | Sonuç |
|-------------------------------------|------------------|--------------|--|--------|
| Güney Bağımsız Denetim ve SMMM A.Ş. | 11.01.2016 | 22.01.2016 | Bağımsız Denetim | Olumlu |
| Vizyon YMM A.Ş. | 13.01.2016 | 14.01.2016 | Tam Tasdik ve Vergi Denetimi | Olumlu |
| Çevre ve Şehircilik Bakanlığı | 23.03.2016 | 23.03.2016 | Mardin İl Çevre ve Şehircilik Müdürlüğü Planlı Denetimi | Olumlu |
| Türk Standartları Enstitüsü | 26.04.2016 | 27.04.2016 | Yönetim Sistemleri Gözetim Tetkiki | Olumlu |
| Kalite Çevre Kurulu | 26.05.2016 | 27.05.2016 | TS EN 197-2 Gözetim Tetkiki | Olumlu |
| Çevre ve Şehircilik Bakanlığı | 27.05.2016 | 27.05.2016 | Mardin İl Çevre ve Şehircilik Müdürlüğü Piyasa Gözetim ve Denetimi | Olumlu |

6. Hukuki Konular

a) Davalar

Şirket aleyhine açılan ve halen devam eden şirketin mali durumunu ve faaliyetlerini etkileyebilecek nitelikte önemli dava bulunmamaktadır. Şirket aleyhine açılan ve önemli nitelikte olmayan davalar için avukat raporuna istinaden 30/06/2016 tarihli mali tablolarda 354.351TL'lik karşılık ayrılmıştır.

b) İdari-Adli yaptırımlar

Bulunmamaktadır.

7. Genel Kurullar

18/03/2016 tarihinde 2015 yılı Olağan Genel Kurulu toplantısı yapılmıştır. Toplantı sonuçları 01/04/2016 tarihinde tescil edilmiş olup, 06/04/2016 tarihinde Türkiye Ticaret Sicil Gazetesinde ilan edilmiştir. Olağan Genel Kurul Toplantı sonuçları Kamuyu Aydınlatma Platformu (KAP) , Şirket İnternet Sitesi (www.mardincimento.com.tr) ve Merkezi Kayıt Kuruluşu'nun (MKK) bilgi portalında Şirketimize ait sayfada yayımlanarak ortakların bilgisine sunulmuştur.

18/03/2016 tarihinde yapılan 2015 yılı Olağan Genel Kurul toplantısında alınan kararların tamamı yerine getirilmiştir.

8. Yapılan Bağışlar ve Sosyal Sorumluluk Projeleri

01/01/2016–30/06/2016 döneminde çeşitli kamu kurumlarına 13.207 TL tutarında çimento hibe edilmiştir.

ARA DÖNEM FAALİYET RAPORU

9. Şirketler Topluluğu İşlemler

2016 faaliyet yılında Şirketin, hakim ortağı Ordu Yardımlaşma Kurumu (OYAK) ve/veya OYAK'ın bağlı şirketleri ile veya OYAK'ın yönlendirmesiyle OYAK ya da ona bağlı bir şirketin yararına yapılmış herhangi bir hukuki bir işlem, OYAK ya da ona bağlı bir şirketin yararına alınan veya alınmasından kaçınılan herhangi bir önlem bulunmamaktadır.

E- Finansal Durum

1. Mali Tabloların Özeti

Mali tablolar SPK Seri II No:14.1tebliğine göre düzenlenmiştir.

Özet Bilanço (TL)

| (TL) | 30.06.2016 | 31.12.2015 |
|---------------------------|--------------------|--------------------|
| Dönen Varlıklar | 116.447.945 | 113.142.271 |
| Duran Varlıklar | 173.334.619 | 179.744.996 |
| Toplam Varlıklar | 289.782.564 | 292.887.267 |
| Kısa Vadeli Yükümlülükler | 65.547.715 | 42.978.000 |
| Uzun Vadeli Yükümlülükler | 11.521.864 | 10.410.487 |
| Özkaynaklar | 212.712.985 | 239.498.780 |
| Toplam Kaynaklar | 289.782.564 | 292.887.267 |

Özet Gelir Tablosu (TL)

| (TL) | 30.06.2016 | 30.06.2015 |
|--------------------------|-------------------|-------------------|
| Hasılat | 61.544.526 | 76.125.843 |
| Faaliyet Karı/Zararı | 13.355.190 | 17.205.231 |
| Vergi Öncesi Karı/Zararı | 17.008.492 | 21.132.962 |
| Net Dönem Karı | 14.518.634 | 17.909.467 |

2. Önemli Faaliyet Göstergeleri ve Finansal Oranlar

| | 30.06.2016 | 30.06.2015 |
|-----------------------|------------|------------|
| Faaliyet Kar Marjı(%) | 22 | 23 |
| Net Kar Marjı(%) | 24 | 24 |
| FAVÖK Marjı (%) | 28 | 31 |

ARA DÖNEM FAALİYET RAPORU

| | 30.06.2016 | 31.12.2015 |
|--|------------|------------|
| Toplam Borçlar/Toplam Özkaynaklar(%) | 36 | 22 |
| Toplam Yükümlülükler/Toplam Aktifler (%) | 27 | 18 |
| Cari Oran (Dönen Varlıklar/Kısa Vadeli Yükümlülükler) | 1,78 | 2,63 |
| Likidite Oranı (Dönen Varlıklar-Stoklar/Kısa Vadeli Yükümlülükler) | 1,21 | 1,77 |
| Disponibilite Oranı (Hazır değerler (Nakit ve Nakit benzerleri)/Kısa Vadeli Yükümlülükler) | 0,15 | 0,27 |
| Mali Yeterlilik (Özkaynaklar/Yabancı Kaynaklar) | 2,76 | 4,49 |
| Özsemaye Kârlılığı (Net Kâr/Özsemaye) | 0,07 | 0,18 |

3. Mali Güç

Şirketin TTK 376. madde içeriğinde belirtilen oranlar dikkate alınarak yapılan hesaplama çerçevesinde sermayesinin karşılıksız kalmadığı görülmüştür.

4. Finansman Kaynaklarının Gelişimi ve İşletmenin Bu Gelişim Çerçevesinde Uyguladığı Politikalar

Şirketin finansman kaynaklarında herhangi bir değişiklik yoktur.

Çıkarılmış Bulunan Sermaye Piyasası Araçlarının Niteliği ve Tutarı

Bulunmamaktadır.

5. Kar Payı Dağıtım

Şirket, geçerli olan yasal düzenlemeler ve Şirket Esas Sözleşmesi hükümleri çerçevesinde, hesaplanan dağıtılabilir karın tamamını 27 Haziran 2016 tarihine kadar ortaklara nakit kar payı olarak dağıtmıştır. Kar Payı Dağıtım Politikası, ulusal ve global ekonomik şartlara, şirketin gündemindeki projelerine ve fonlarının durumuna göre Yönetim Kurulu tarafından her yıl gözden geçirilir.

İlgili mevzuat hükümleri çerçevesinde Kar Payı Avansı dağıtımına Genel Kurul yetkilidir. Kâr payı, dağıtımına karar verilen genel kurul toplantısında karara bağlanmak şartıyla mevzuat hükümleri çerçevesinde eşit veya farklı tutarlı taksitlerle ödenebilir.

Kar Dağıtım yasal süreler içinde gerçekleşmektedir.

ARA DÖNEM FAALİYET RAPORU

6. İşletmenin Faaliyet Gösterdiği Sektör Hakkında Bilgi

Türkiye genelinde 21 farklı gruba ait 52 adet entegre çimento fabrikası ve 18 adet de öğütme tesisi mevcuttur. 2015 yılı TÇMB verilerine göre Türkiye klinker üretim kapasitesi 76.461.840 ton, çimento üretim kapasitesi ise 126.141.205 ton'dur. Bu kapasite ile Türkiye, Dünyadaki çimento üretim sıralamasında; Çin, Hindistan, ABD ve İran'dan sonra 5. sırayı almaktadır.

2015 yılı TÇMB verileri esas alınıp değerlendirildiğinde; Çimento üretimi 71.418.945 ton'dur. 63.696.663 ton iç satış, 7.398.826 ton dış satış olarak gerçekleşmiştir. Türkiye'de kapasite fazlalığı olup, ihracat zorunlu hale gelmiştir.

Bu kapasite fazlalığına rağmen Türkiye'nin farklı bölgelerinde çimento fabrikası yatırımları devam etmektedir.

TÇMB verilerine göre, 2016 Nisan ayında çimento üretiminde geçen yılın aynı ayına oranla 21,91 % oranında artmıştır. Bu dönemde üretilen çimentonun yaklaşık 11,75 %' i ihracata gitmiştir. Yine bu dönemde iç satışlarda 19,34 %, ihracatta ise 12,40 % artışlar yaşanmıştır. Satışlar anlamında baktığımızda ise 2016 yılının ilk dört ayında geçen yılın aynı dönemine göre yurtiçi ve yurtdışı satışlarda artış gözlenmektedir.

Bölgesel olarak yurt içi çimento satışlarına baktığımızda Güneydoğu Anadolu Bölgesi hariç diğer bölgelerde artışlar yaşanmıştır. İhracata baktığımızda Marmara, Akdeniz ve Karadeniz Bölgeleri hariç diğer bölgelerde düşüş yaşanması ile birlikte İç Anadolu bölgesinden ihracat yapılmamıştır.

7. İşletmenin Sektör İçerisindeki Yeri

TÇMB'nin 2016 Mayıs ayı verilerine göre yurt içi satışlar geçen yılın aynı dönemine göre Türkiye genelinde 14,12 % artmış, bölgemizde 8,21 % azalmıştır. İhracatta ise Türkiye'de 7,22 % artış, bölgemizde 65,74 %'lik azalış olmuştur. Toplam satışlar ise Türkiye genelinde 13,30 %'lik artış, bölgemizde 15,20 % azalmıştır. Bölgemizde klinker üretimi 3,51 %, çimento üretimi ise 15,38 % azalmıştır.

8. Teşvikler

Şirket 5510 sayılı Sosyal Sigortalar Malüllük Yaşlılık Ölüm Teşviği ve, 6486 sayılı Sigorta Primi Teşviği, 6661 sayılı Asgari Ücret Desteği, 4857 sayılı İş Kanununun 30 uncu maddesi kapsamında 5510 sayılı Kanuna tabi kontenjan dahilindeki özürlü teşviklerinden faydalanmaktadır.

9. İşletmenin Gelişimi

Çimento sektöründe 2016 yılının, 2015 yılına yakın değerlerde tamamlanacağı tahmin edilmektedir. İşletmemiz açısından da ise 2016 yılının 2015 yılı değerlerinde tamamlanacağı beklenmektedir. Bunun en büyük nedenine baktığımızda bölgemizde yaşanan güvenlik problemleri ve buna bağlı olarak kamu, özel yatırımların durması ile birlikte bölgede faaliyet gösteren fabrikaların ihracat yapamamaları nedeniyle yurtiçinde yoğun bir rekabet ortamına girilmiştir. Satış miktarlarını arttırmak için yeni devlet ve konut yatırımları gelişmeleri yakından takip edilmektedir.

Bölgede refah ve huzur ortamına bağlı olarak ortaya çıkacak konut, altyapı ve yeni devlet yatırımları ihtiyacı inşaat sektörünün istikrarlı büyümesine etki ederek satışların artmasını sağlayacaktır.

ARA DÖNEM FAALİYET RAPORU

10. İşletmenin Üniteleri

| | Yapımcı Firma | Kapasite | Kapasite Kullanım Oranı |
|---|---------------|-------------|-------------------------|
| I- Kırıclılar | | | |
| 1 nolu Kırıclı | Miag 1975 | 350 t/s | 23,20% |
| 2 nolu Kırıclı | CATIC 2007 | 600 t/s | 40,30% |
| II- Pre-blending Tesisi | | | |
| | CATIC 2007 | 24,000 ton | |
| III- Farin Değirmenleri | | | |
| 1 nolu Farin değirmeni | KHD 1975 | 175 t/s | 00,00% |
| 2 nolu Farin değirmeni | Pfeiffer 2007 | 300 t/s | 61,60% |
| IV- Kömür Değirmenleri | | | |
| 1 nolu Kömür değirmeni | Şaman 1986 | 20 t/s | 00,00% |
| 2 nolu Kömür değirmeni | Pfeiffer 2007 | 20 t/s | 59,50% |
| V- Döner Fırınlr | | | |
| 1 nolu Döner fırın | KHD 1975 | 2100 t/g | 00,00% |
| 2 nolu Döner fırın | Dal Tek. 2007 | 3500 t/g | 64,20% |
| VI- Çimento Değirmenleri | | | |
| 1 nolu Çimento değirmeni | FLS 1975 | 85 t/s | 38,40% |
| 2 nolu Çimento değirmeni | FLS 1975 | 85 t/s | 47,70% |
| 3 nolu Çimento değirmeni | DEG 2007 | 85 t/s | 36,40% |
| 4 no'lu çimento değirmeni | CAMCE 2008 | 135 t/s | 16,60% |
| VII- Katkı (Tras) Kıрма Tesisi | | | |
| 180 t/s hazırlama kapasitesi | | 180 t/s | 27,10% |
| VIII- Kapalı Klinker Stokholü | | | |
| | | 150.000 ton | |
| IX- Çimento Stoklama Kapasitesi | | | |
| | | 23.500 ton | |
| 4 Adet x 3,000 ton | | | |
| 1 Adet x 10,000 ton | | | |
| 1 Adet x 500 ton | | | |
| 1 Adet x 1000 ton | | | |
| X- Yükleme Kapasitesi | | | |
| | | 1.100 t/s | |
| 5 x 100 t/s Torbalı çimento yükleme kantarı | | | |
| 6x 100 t/s Dökme çimento yükleme sistemi | | | |
| XI- Kömür Homojene Ünitesi | | | |
| | | 6.000 ton | |

11. Ürünler

Mardin Çimento Sanayii ve Ticaret A.Ş.'nin ürün gamında aşağıda belirtilen çimento çeşitleri bulunmaktadır. Gri çimentolar her tür inşaat işlerinde kullanılmaktadır. Sülfata dayanıklı çimento ise sülfata dayanıklılık gerektiren yeraltı ve zemin inşaat işlerinde kullanılmaktadır.

| Ürünün Adı | Tip ve Sınıfı | Standardı |
|---------------------------|---------------------------|-------------|
| Portland Çimento | CEM I 42,5 N | TS-EN-197-1 |
| Portland Kompoze Çimento | CEM II/B-M (P,S) 42,5 R | TS-EN-197-1 |
| Portland Kompoze Çimento | CEM III/A-M (P,LL) 42,5 R | TS-EN 197-1 |
| Puzolanik Çimento | CEM IV/B (P) 32,5 N | TS-EN 197-1 |
| Sülfata Dayanıklı Çimento | CEM I 42,5 R-SR3 | TS-EN 197-1 |

ARA DÖNEM FAALİYET RAPORU

12. Verimlilik

Fabrikamızın 2016 yılı 6 aylık kapasite kullanım oranlarının geçmiş iki yılın aynı dönemleriyle karşılaştırılması aşağıdaki gibidir.

| | 01 Ocak – 30 Haziran 2016 | 01 Ocak – 30 Haziran 2015 | 01 Ocak – 30 Haziran 2014 |
|-------------|------------------------------|------------------------------|------------------------------|
| Klinker (%) | 40,14 | 38,43 | 72,77 |
| Çimento (%) | 32,54 | 39,52 | 58,89 |

13. Üretim (miktar)

Fabrikamızın 2016 yılı 6 aylık üretim miktarları ve geçmiş iki yılın aynı dönemleriyle karşılaştırılması aşağıdaki gibidir.

| | 01 Ocak – 30 Haziran 2016 | 01 Ocak – 30 Haziran 2015 | 01 Ocak – 30 Haziran 2014 |
|---------------|------------------------------|------------------------------|------------------------------|
| Klinker (Ton) | 401.367 | 384.325 | 727.707 |
| Çimento (Ton) | 488.166 | 592.753 | 883.283 |

14. Satışlardaki Gelişmeler

| (TL) | 01 Ocak – 30 Haziran 2016 | 01 Ocak – 30 Haziran 2015 | 01 Ocak – 30 Haziran 2014 |
|---------------------|------------------------------|------------------------------|------------------------------|
| Brüt Satış Hasılatı | 64.158.409 | 79.641.249 | 121.162.409 |

F- Riskler ve Yönetim Kurulunun Değerlendirmesi

1. Risk yönetimi politikası

Şirket varlığını, gelişmesini ve devamını tehlikeye düşürecek riskleri tespit ederek, tespit edilen risklerle ilgili gerekli önlemleri alarak riskleri yönetmektedir. Şirket bu kapsamda Riskin Erken Saptanması Komitesini kurmuştur.

2. Riskin Erken Saptanması Komitesi

Şirket, söz konusu komiteyi 25/07/2012 tarihinde kurmuş olup, komite 2 üyeden oluşmaktadır. Komite kurulduğu tarihten rapor tarihine kadar Şirketin varlığını, gelişmesini tehlikeye düşüren sebeplerin erken teşhisi, bunun için gerekli önlemler ile çarelerin uygulanması ve riskin yönetilmesi amacıyla yönelik 22 defa toplanmış ve hazırladığı raporları Yönetim Kurulu'na sunmuştur. Komitelere ait yönergeler Şirketin www.mardincimento.com.tr adresinde yer almaktadır.

3. İleriye Dönük Riskler

Bölgede yaşanan güvenlik problemleri, kamu ve özel yatırımları durdurmuştur. Dolayısıyla yurtiçinde bayi ve müşterilerimizin satışları olumsuz etkilenmekte ayrıca tahsilatlarında

ARA DÖNEM FAALİYET RAPORU

problemler ile karşılaşmaktadırlar. Bu ve buna benzeri durumlar şirketimizin alacak devir hızını olumsuz etkilemektedir.

Şirketin sınıra yakın olduğu komşu ülkelerde yaşanan iç savaş önemli bir risk unsurudur.

Ortadoğu'da yaşanan olaylar küresel ekonomide bir risk oluşturmaktadır. Bunun yanı sıra İran çimentosunun ihraç pazarlarda yaşatmış olduğu düşük fiyat baskısı diğer bir bölgesel risk taşımaktadır. Ayrıca İran'a uygulanan ambargonun kalkması ile birlikte İran çimento sektörünün uygulamış olduğu düşük fiyat politikası neticesinde ülkemize ihracat yapma riski doğmuştur.

G- Diğer Hususlar

1. Merkez Dışı Örgütler

Şirketimizin Savur yolu 6.km Mardin adresindeki merkezi dışında Diyarbakır ve Şanlıurfa'da Hazır Beton tesisleri yer almaktadır. Bu tesisler 01/10/2007 tarihinden itibaren kiraya verilmiştir.

2. Şirket Faaliyetlerini Önemli Derecede Etkileyebilecek Mevzuat Değişiklikleri Hakkında Bilgi

Şirket faaliyetlerini önemli derecede etkileyebilecek mevzuat değişiklikleri bulunmamaktadır.

3. Şirketin Yatırım Danışmanlığı ve Derecelendirme Gibi Konularda Hizmet Aldığı Kurumlarla Arasında Çıkan Çıkar Çatışmaları ve Bu Çıkar Çatışmalarını Önlemek İçin Şirketçe Alınan Tedbirler Hakkında Bilgi

Bulunmamaktadır.

4. Çalışanların Sosyal Hakları, Mesleki Eğitimi ile Diğer Toplumsal ve Çevresel Sonuç Doğuran Şirket Faaliyetleri Hakkında Bilgi

Şirket personelinin grup sağlık ve hayat sigortaları mevcuttur. Ayrıca şirkette personel yetkinliğinin artırılması amacıyla gerek şirket içi gerekse şirket dışı mesleki eğitimler organize edilmektedir.

Şirket; 2016 OCAK – 2016 HAZİRAN döneminde ise 35 meslek lisesi öğrencisine "MESLEK EĞİTİMİ" olanağı sağlamıştır.

Daha önceki yıllarda olduğu gibi 2016 yılında da çalışanların gönüllülük esaslı ile maaşlarından yapılan kesintilerle katıldıkları "EĞİTİM FONU" uygulaması devam ettirilmiştir. Eğitim Fonunun amacı; çalışanların üniversitede okuyan başarılı ve yardıma muhtaç çocuklarına burs vermektir.

Mardin'deki yeşil alanlara katkıda bulunmak, erozyonu önlemek, tozsuzlaştırmak ve insanlara daha iyi bir çalışma ortamı sunmak amacı ile fabrika sahasında 2016 yılında 300 adet ağaç dikilmesi planlanmaktadır.

Şirketin faaliyetlerine ilişkin almış olduğu çevresel etki değerlendirme raporu mevcuttur. Yapılmakta olan yatırımların çevre üzerindeki olası olumsuz etkileri ve çevre boyutları proje aşamasında değerlendirilerek gerekli çevresel önlemler alınmaktadır. Ayrıca Çevresel Etki

ARA DÖNEM FAALİYET RAPORU

Değerlendirme Yönetmeliğinin gerektirdiği durumlarda ÇED raporları alınmaktadır. Şirket çevre ve insan sağlığının korunmasına yönelik her türlü tedbiri almakta ve "ENTEGRE YÖNETİM SİSTEMİ"nin etkinliğini artırarak kalite düzeyini yükseltmeyi, çevre bilinci ile sağlıklı ve güvenli bir iş ortamı oluşturmayı, istek ve beğenilerine uygun ürün ve hizmet sunarak müşterileri memnuniyetini sürekli kılmayı hedeflemektedir.

Şirket Kalite ve çevre bilincinin geliştirilmesi, iş kazalarının azaltılması, maliyetlerin düşürülmesi, verimliliğin artırılması amacıyla; ISO 9001 "KALİTE YÖNETİM SİSTEMİ", ISO 14001 "ÇEVRE YÖNETİM SİSTEMİ", ISO 50001 "ENERJİ YÖNETİM SİSTEMİ" ve OHSAS 18001 "İŞ SAĞLIĞI VE GÜVENLİĞİ YÖNETİM SİSTEMİ"nin gereksinimlerini birlikte karşılayan "ENTEGRE YÖNETİM SİSTEMİ"ni kurmuş ve belgelendirmiştir.

5. İlişkili taraf işlemleri ve bakiyelerine ilişkin ortaklara sunulması zorunlu bilgiler

Şirketimizin İlişkili taraflar ile gerçekleştirilen işlemlerine ait bilgiler sınırlı denetimden geçmiş 30.06.2016 tarihli SPK raporumuzun 14 sayılı dipnotunda yer almaktadır.

6. Paydaşlara Bilgi

Şirketin hisseleri Borsa İstanbul A.Ş.'de (BİST) MRDİN kodu ile işlem görmektedir. Hisse senetlerine ilişkin bilgiler, günlük gazetelerin ekonomi sayfalarında ve yatırım şirketlerinin internet portallarında yayınlanmaktadır.

Şirketin yıllık raporları ve diğer bilgiler aşağıdaki adresten temin edilebileceği gibi şirketin www.mardincimento.com.tr adresindeki web sitesinden de elde edilebilir.

Şirketin ödenmiş sermayesi 109.524.000 TL'dir. Şirket Sermayesi 109.524.000 adet 1 TL' lik hisseye bölünmüştür.

Yatırımcı İlişkileri Bölümü İletişim Bilgileri

Pay sahipleri ile ilgili tüm faaliyetler Şirketin Mali İşler Müdürlüğü bünyesinde yürütülmekte olup iletişim bilgileri aşağıdadır.

Yatırımcı ilişkileri bölümü yöneticisine ait bilgiler;

Adı Soyadı : Enes Ensari VARDAR
Tel : 0 (482) 226 6430-35 (6 Hat)
E-Posta Adresi : enes.vardar@mardincimento.com.tr
Adres : Savur yolu 6.km Mardin Çimento Fabrikası / MARDİN
Sahip Olduğu Lisanslar : Sermaye Piyasası Faaliyetleri İleri Düzey Lisansı (Sicil No:203973)
Kurumsal Yönetim Derecelendirme Uzmanlığı Lisansı (Sicil No:700329)
Kredi Derecelendirme Uzmanlığı Lisansı (Sicil No:600415)

Yatırımcı ilişkileri bölümüne bağlı olarak çalışan personel bilgileri;

Adı Soyadı : Fatih DEMİR
Tel : 0 (482) 226 6430-35 (6 Hat)
E-Posta Adresi : fatih.demir@mardincimento.com.tr
Adres : Savur yolu 6.km Mardin Çimento Fabrikası / MARDİN
Sahip Olduğu Lisanslar : Kurumsal Yönetim Derecelendirme Lisansı (Sicil No:701422)
Sermaye Piyasası Faaliyetleri Düzey 3 Lisansı (Sicil No:208294)